Verfügbarkeit gebietsheimischer Baumarten – Erfahrungen mit Anzuchtverträgen

Anne Schöps
Flächenagentur Brandenburg GmbH
Vorsitz Bundesverband der Flächenagenturen in Deutschland e.V.
Eintrag im Lobbyregister Nr. R007863



Brandenburger Alleenkolloquium 2026

Flächenpools/Ökokonten

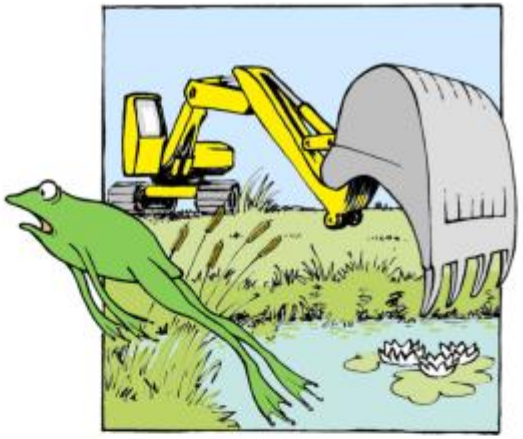

Unter Flächenpools und Ökokonten versteht man in Anlehnung an §16 BNatSchG die Bevorratung von Flächen für bzw. mit Ausgleichs- und Ersatzmaßnahmen.

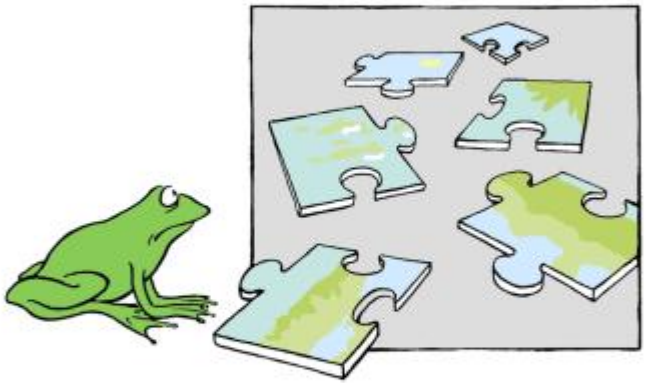

Es handelt sich um Maßnahmen des Naturschutzes und der Landschaftspflege nach §15(2) BNatSchG, die ohne anderweitig rechtliche Verpflichtung durchgeführt werden, für die keine öffentlichen Fördermittel in Anspruch genommen werden und von denen eine Dokumentation des Ausgangszustands der Flächen vorliegt. Vor Durchführung der Maßnahmen muss gegenüber den zuständigen Behörden erklärt werden, dass es sich um vorgezogene Kompensationsmaßnahmen handelt.

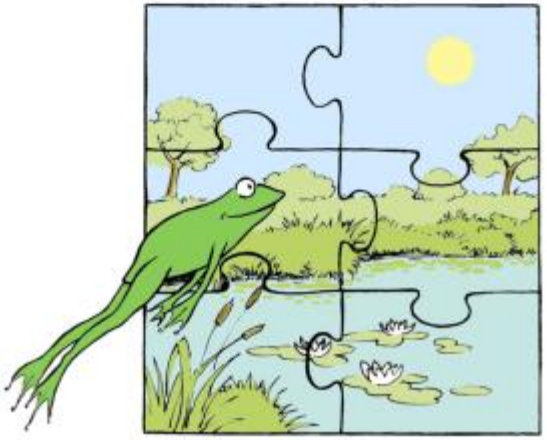



1. Stiftung Naturschutz Schleswig-Holstein
2. Flächenagentur Wesermarsch
3. Hanseatische Naturentwicklung GmbH
4. Landgesellschaft M-V mbH
5. Flächenagentur im Städtequartett
6. Hasemann GmbH
7. Naturland Ökoflächenmanagement GmbH
8. Flächenagentur Brandenburg GmbH
9. Martin Szaramowicz
10. Kanzlei Dombert Potsdam
11. WP Busch
12. Landgesellschaft Sachsen-Anhalt mbH
13. Niedersächsische Landgesellschaft mbH
14. Uventus GmbH
15. Regionalverband Ruhr
16. Hessische Landgesellschaft mbH
17. Thüringer Landgesellschaft mbH
18. Staatsbetrieb Zentrales Flächenmanagement Sachsen
19. Landkreis Harburg
20. BBV Landsiedlung GmbH
21. Niedersächsische Landesforsten
22. Flächenagentur Baden-Württemberg GmbH
23. Landesforst Mecklenburg-Vorpommern
24. FlächenAgentur Rheinland GmbH
25. Baader Konzept GmbH
26. Ausgleichsagentur Schleswig-Holstein GmbH
27. Stiftung Naturschutz
28. Landschaftsagentur Plus GmbH
29. Naturschutzstiftung Grafschaft Bentheim
30. Flächenagentur M-V GmbH
31. Lintker Unternehmensgruppe
32. Gerd Block
33. Berliner Stadtgüter GmbH
34. Stiftung KulturLandschaft Günztal
35. Isabelle Haschke
36. Deutsche Landschaften GmbH
37. Senatsverwaltung Umwelt, Verkehr, Klimaschutz Berlin
38. Land Luxemburg
39. Stiftung Natur und Umwelt Rheinland-Pfalz
40. FEAM GmbH (Fonds für Ersatz- und Ausgleichsmaßnahmen)
41. Region Hannover
42. Stiftung Rheinländische Kulturlandschaft
43. ecodots GmbH
44. Grüntausch GmbH
45. Naturprodukte Medelby GmbH
46. Naturschutzstiftung Landkreis Lüneburg
47. LPG – Landschaftspflegegesellschaft mbH
48. Nordappel GmbH
49. Ökopunkte HESSEN Landwirtschaftliche Edelfrucht eGbR
50. Green Account GmbH
51. Naturschutzstiftung Heidekreis GmbH
52. FlächenAgentur Bayern GmbH

b · f · a · d

Flächenagentur Brandenburg GmbH

- **Gründung der Flächenagentur GmbH in 2002**
- **Stiftung Naturschutzfonds Brandenburg seit 2004 Alleingesellschafter**

→ Staatlich anerkannt/befreiende Wirkung

→ landesweite Maßnahmenangebote

→ Poolflächen zu 90% in landwirtschaftlicher Nutzung (verpachtet)

Naturräume Land Brandenburg

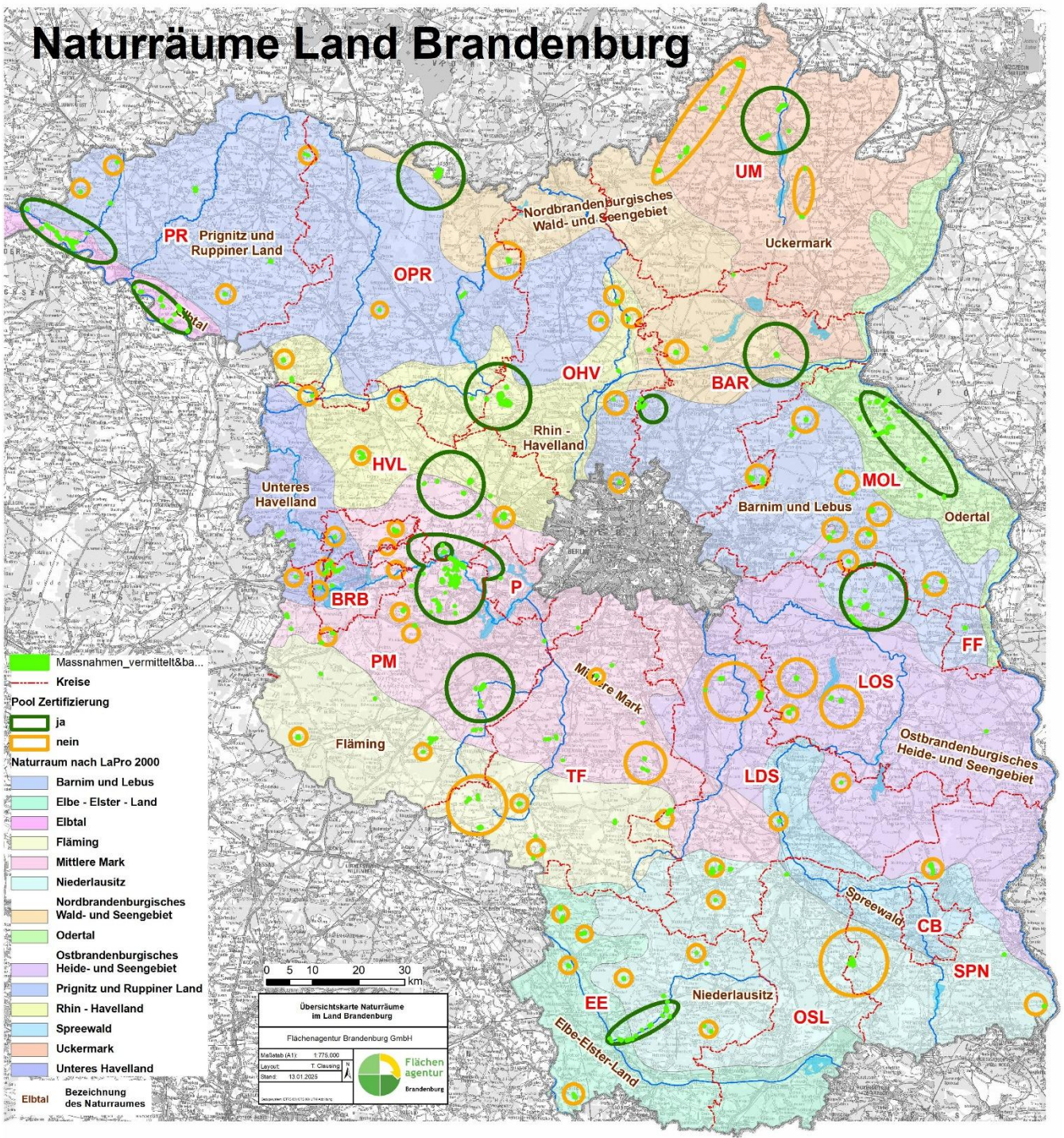

Dienstleistungen

- **Vermittlung von Flächen und Maßnahmen aus komplexen und multifunktionalen Flächenpools**
- **Langfristige Verwaltung und Kontrolle (25 Jahre)**
- **Durchführung vorgezogener Maßnahmen**
  - **Vollkostenkalkulation - Verursacherprinzip**





6.1 Flächenagentur Brandenburg bei der Umsetzung der Alleenkonzeption einbeziehen

Umsetzende Akteure	**Flächenagentur Brandenburg GmbH/ Landesbetrieb Straßenwesen (LS)**
Maßnahmenbeschreibung	**Die Flächenagentur Brandenburg GmbH ist eine Gesellschaft der Stiftung NaturSchutzFonds Brandenburg und seit 2004 landesweit tätig.** **Die Agentur beschafft und sichert Flächen, um sie u.a. im Rahmen von Flächenpools zur Realkompensation von Eingriffen zur Verfügung zu stellen. Hierzu etabliert sie Flächen- und Maßnahmenangebote, die sie an Vorhabenträger vermittelt, z.B. an die Straßenbauverwaltung.** **Die Flächenagentur Brandenburg kann insbesondere aufgrund ihres flexiblen Grundflächenmanagements als Dienstleisterin zur Umsetzung von Alleenpflanzungen an Bundes- und Landesstraßen sowie am nachgeordneten Netz fungieren und damit die Alleenentwicklung unterstützen.**
Ziele der Maßnahme	**Unterstützung bei der Flächenakquise für Alleenpflanzstandorte durch die Flächenagentur Brandenburg als Dienstleisterin .** **Beschleunigung und Optimierung der Verfahrensabläufe zur Alleenpflanzung durch die Unterstützung der Flächenagentur .**
Zeitrahmen	**Exemplarische Durchführung eines Pilotprojektes zur Umsetzung der Alleenkonzeption durch die Flächenagentur Brandenburg (kurzfristige Umsetzung).** **Ausbau und Verstetigung der Unterstützung durch die Flächenagentur Brandenburg (mittelfristige Umsetzung).**



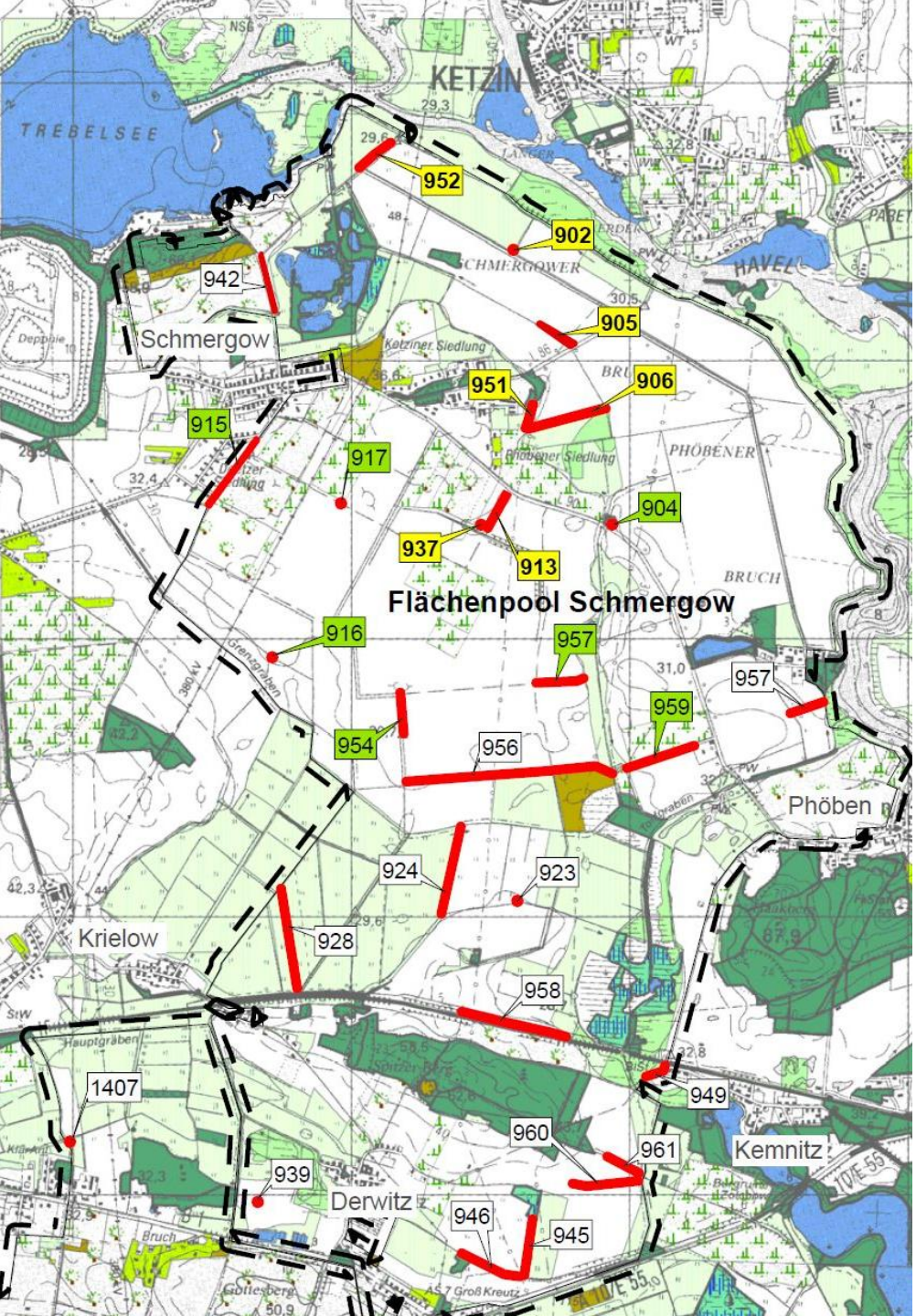

BOV Schmergow

Umsetzung von ca. 6.500 lfdm Alleepflanzungen im Zeitraum 2008-2011

Nachpflanzungen 2021











Anspruch

Die Ausbringung von Gehölzen **in der freien Natur** unterliegt den Vorgaben des Bundesnaturschutzgesetzes (BNatSchG). Im Land Brandenburg werden diese Vorgaben im Erlass des Ministeriums für Landwirtschaft, Umwelt und Klimaschutz zum Vollzug von § 40 des Bundesnaturschutzgesetzes vom 15.07.2024 (**Gehölzerlass Brandenburg**) konkretisiert.

- ***Gebietseigene Gehölze***

  Gemäß § 40 Abs. 1 BNatSchG ist die Ausbringung gebietseigener Gehölze in ihrem jeweiligen Vorkommensgebiet grundsätzlich genehmigungsfrei.

- ***Gebietsfremde Gehölze***

  Für die Ausbringung gebietsfremder Gehölze gilt ein Genehmigungsvorbehalt.

Herausforderung

Praxis der Alleenerneuerung

1. Flächenverfügbarkeit

2. Die Verfügbarkeit geeigneter gebietseigner Gehölze in der notwendigen Hochstammqualität für den Straßenseitenraum ist derzeit eingeschränkt.

Lösung

1. *Flächenakquise*

2. Verbindliche Anzuchtverträge mit Baumschulen
   - ✓ Gebietseigene Gehölze aus dem korrekten Herkunftsgebiet
   - ✓ definierte Stückzahl/pro Jahr
   - ✓ 3-jährige/4-jährige/5-jährige Kultur
   - ✓ Abnahmeverpflichtung
   - ✓ Kooperation mit Galabau-Betrieben

Baumschulen Nauen GmbH



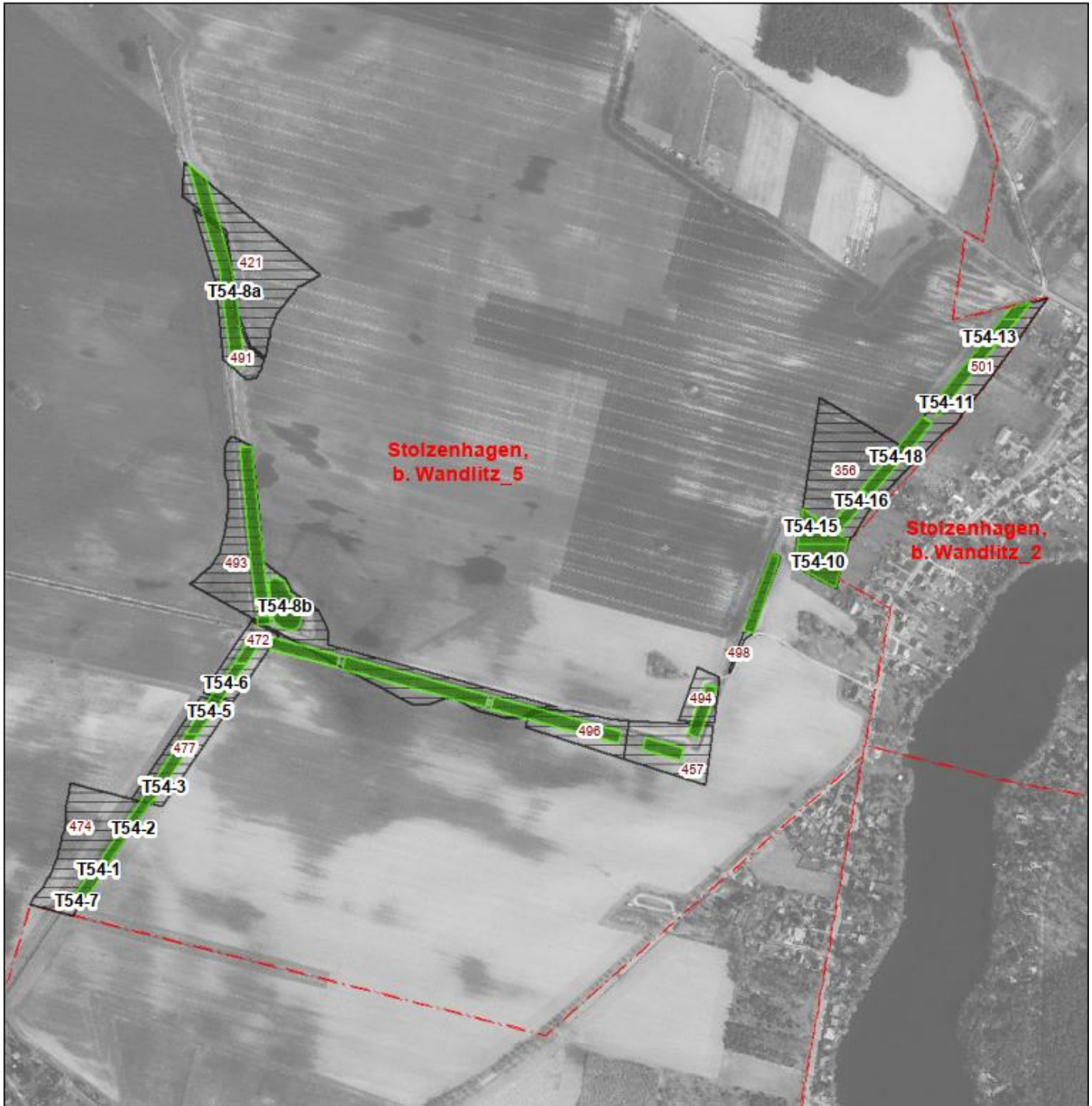
421
T54-8a
491
Stolzenhagen,
b. Wandlitz_5
T54-13
501
T54-11
T54-18
356
T54-16
T54-15
T54-10
Stolzenhagen,
b. Wandlitz_2
493
T54-8b
472
498
T54-6
T54-5
494
496
477
457
T54-3
474
T54-2
T54-1
T54-7

